

주주총회소집공고

2015 년 3 월 2 일

회 사 명 : 주식회사 와이티엔
대 표 이 사 : 배석규
본 점 소 재 지 : 서울시 마포구 상암산로 76
 (전 화) 02-398-8000
 (홈페이지)<http://www.ytn.co.kr>

작 성 책 임 자 : (직 책)상무이사 (성 명)김 백
 (전 화)02-398-8025

주주총회 소집공고

(제22기 정기)

주주님 여러분께

당사 정관 제14조에 의거 제22기 정기주주총회를 개최하오니 참석하여 주시기 바랍니다.

1. 일시 : 2015년 3월 20일(금) 오전 10시

2. 장소 : 서울특별시 마포구 상암산로 76 와이티엔뉴스퀘어 1층 YTN홀

3. 회의의 목적사항

가. 보고사항 : 감사의 감사보고, 영업보고

나. 의결사항

제 1호 의안 : 제22기(2014.01.01 ~ 2014.12.31) 재무제표 승인의 건

- 1주당 배당금 : 10원 (액면가 기준 1.0%, 시가 배당률 0.4%)

- 배당성향 : 3.9%

제 2호 의안 : 이사 선임의 건

구분	성명	추천인	주요약력	회사와의 거래관계	최대주주 와의 관계	임기	비고
사내이사	조준희	이사회	(전) 중소기업은행장	없음	없음	3년	신임
기타 비상무이사	이상영	이사회	한국마사회 부회장	없음	없음	3년	신임
	김재윤	이사회	한림제약 회장	없음	없음	3년	재선임
사외이사	문재철	이사회	(전)KT스카이라이프 대표이사	없음	없음	1년	재선임
	정상봉	이사회	(전)한전KDN 신성장동력 본부장	없음	없음	1년	신임
	우제세	이사회	한국담배판매인회중앙회장	없음	없음	1년	재선임

제 3호 의안 : 이사 보수 한도 승인의 건

제 4호 의안 : 감사 보수 한도 승인의 건

4. 경영참고사항 비치

상법 제542조의4에 의거 경영참고사항을 당사 홈페이지(<http://www.ytn.co.kr>)에 게재하고 당사, 금융감독원, 한국거래소, 국민은행증권대행부에 비치하오니 참조바

합니다.

5. 실질주주의 의결권 행사에 관한 사항

금번 당사의 주주총회에서는 자본시장과금융투자업에관한법률 제314조에 의거 한 국예탁결제원이 주주님들의 의결권을 대리 행사할 수 없습니다. 따라서 주주님께서 는 주주총회에 참석하여 의결권을 직접 행사하시거나 적법한 대리인에 위임하여 의 결권을 간접적으로 행사하실 수 있습니다.

2015년 3월 2일

서울특별시 마포구 상암산로 76

주식회사 와이티엔 대표이사 사장 배 석 규

I. 사외이사 등의 활동내역과 보수에 관한 사항

1. 사외이사 등의 활동내역

가. 이사회 출석률 및 이사회 의안에 대한 찬반여부

회차	개최일자	의안내용	사외이사 등의 성명						
			김영만 (출석률:100%)	이성욱 (출석률:100%)	김재윤 (출석률:88%)	장동훈 (출석률:100%)	문재철 (출석률:100%)	곽만순 (출석률:100%)	우제세 (출석률:88%)
			찬 반 여 부						
1	2014.02.13	조직개편 승인의 건	찬성	찬성	찬성	찬성	-	찬성	찬성
2	2014.03.04	1. 제21기 재무제표 승인의 건 2. 제21기 정기주주총회 개최일시 및 회의의 목적사항 결정의 건 3. 시설자금 신규차입 승인의 건	찬성	찬성	찬성	찬성	-	찬성	찬성
3	2014.03.21	1. 임원 업무분장의 건 2. 본점소재지 변경 승인의 건	찬성	찬성	-	-	찬성	찬성	찬성
4	2014.08.13	1. 자회사와의 거래 승인의 건	-	찬성	찬성	-	찬성	찬성	찬성
5	2014.09.01	1. 차입금 상환 기간 연장 승인의 건	-	찬성	찬성	-	찬성	찬성	찬성
6	2014.10.01	1. 조직개편(안) 승인의 건	-	찬성	찬성	-	찬성	찬성	찬성
7	2014.12.01	1. 회사채 발행 승인의 건 2. 자회사와의 거래 승인의 건	-	찬성	찬성	-	찬성	찬성	-
8	2014.12.19	1. 유형자산 처분결정 승인의 건 2. 타법인 자본 출자 승인의 건	-	찬성	찬성	-	찬성	찬성	찬성

※ 장동훈은 2014년 3월 22일로 퇴임하였습니다.

※ 문재철은 2014년 3월 21일로 취임하였습니다.

나. 이사회내 위원회에서의 사외이사 등의 활동내역

위원회명	구성원	활동내역		
		개최일자	의안내용	가결여부
-	-	-	해당사항 없음	-

2. 사외이사 등의 보수현황

(단위 : 원)

구분	인원수	주총승인금액	지급총액	1인당 평균 지급액	비고
사외이사	3	600,000,000	64,016,280	21,338,760	-

II. 최대주주등과의 거래내역에 관한 사항

1. 단일 거래규모가 일정규모이상인 거래

(단위 : 억원)

거래종류	거래상대방 (회사와의 관계)	거래기간	거래금액	비율(%)
YTN 상암 신사옥 방송시스템 신이설 사업 계약	한전KDN(주) (최대주주)	계약기간 : 2013년 11월 1일 ~ 2014년 4월 30일 (방송 안정화 기간 : 2014년 5월 1일 ~ 7월 30일)	73억3천9백만원 (VAT별도)	6.9% (해당사업연도말 현재 매출총액 기준)

2. 해당 사업연도중에 특정인과 해당 거래를 포함한 거래총액이 일정규모이상인 거래

(단위 : 억원)

거래상대방 (회사와의 관계)	거래종류	거래기간	거래금액	비율(%)
-	-	-	-	-

III. 경영참고사항

1. 사업의 개요

가. 업계의 현황

우리 나라 케이블TV는 기존의 난시청해소를 위한 중계유선방송과 대비된 개념으로 케이블TV를 "종합유선방송"으로 명명하고 1991년에 종합유선방송법을 제정하였다. 그러나 국내 케이블TV는 중계유선방송과 종합유선방송이라는 서로 다른 규제와 체계 하에서 제공돼 서비스의 내용, 가격, 법체계, 규제기관 등이 모두 다른 이원적인 시장구조를 갖고 있다.

1995년 본 방송을 시작한 국내 케이블 TV는 그간의 많은 어려움에도 불구하고 법·제도의 개선과 가입가구 수의 꾸준한 증가를 바탕으로 점차 안정적인 사업기반을 확보해 나가고 있다. 전체적인 수익성은 아직 만족할 만한 수준은 아니나 MSO(Multi System Operator; 복수 종합 유선 방송국), MPP(Multi Program Provider; 복수 프로그램 공급업자) 등을 중심으로 수익구조가 개선되고 있으며, 케이블 TV 매출액은 매년 큰 폭으로 증가하는 등 빠른 외형 성장세를 나타내고 있다. 특히 대기업과 외국자본의 SO, PP에 대한 소유 규제 완화로 대형 사업자 위주의 M&A는 더욱 가속화 될 것으로 예상된다.

중계유선의 SO 전환 및 인수합병으로 91개(14년 12월 기준) SO의 케이블TV 가입가구가 지속적으로 증가하여 1,400만이 넘는 시청 가구를 확보하고 있다.

전체 가입자 중 아날로그방송 가입자 수는 약 750만 디지털방송 가입자 수는 약 710만명으로 디지털방송 가입자의 수는 꾸준히 증가하는 추세에 있다.

2014년 12월 31일 기준

구분		가입자 (대수 기준)		
지역	SO수	소계	디지털방송	아날로그방송
서울	27 개사	2,856,464	1,911,662	944,802
부산	8 개사	1,221,519	695,799	525,720
대구	10 개사	830,801	297,604	533,197
인천	5 개사	652,926	406,608	246,318
광주	3 개사	535,403	81,404	453,999
대전	2 개사	518,821	56,936	461,885
울산	1 개사	407,831	160,017	247,814
경기	11 개사	2,878,351	1,447,686	1,430,665
강원	3 개사	442,517	235,824	206,693
충북	2 개사	419,198	172,572	246,626
충남	3 개사	559,966	211,201	348,765
전북	3 개사	428,287	163,327	264,960
전남	3 개사	569,278	185,895	383,383
경북	4 개사	907,038	397,456	509,582
경남	5 개사	1,259,362	622,071	637,291
제주	1 개사	188,896	84,031	104,865
합계	91 개사	14,676,658	7,130,093	7,546,565
비율		100.0%	48.6%	51.4%

※ 전국 91개 SO사업자(비회원사 1개사 포함) 현황임.

케이블TV 가입자 현황

<출처 : 한국케이블TV방송협회>

나. 회사의 현황

(1) 영업개황 및 사업부문의 구분

(가) 영업개황

매출액은 1,063.7억원으로 전년 대비 3.1% 감소하였으며 영업이익은 2013년 33.4억원으로 흑자였지만 2014년에는 260.7억원 적자가 발생했습니다. 당기순이익은 108.7억원으로 지난해 보다 232% 증가하였습니다.

지난해는 광고경기 침체 등으로 매출이 감소했고 감가상각비 증가와 특별희망퇴직 실시에 따라 일시적인 비용 증가 요인이 생겨 영업수지가 나빠졌습니다.

(나) 공시대상 사업부문의 구분

당사의 주요 사업은 방송채널사용사업과 부동산임대업으로 구분할 수 있습니다. 당사의 방송 채널에는 보도전문 채널인 YTN채널, 과학기술전문채널인 사이언스TV채

널, 날씨전문방송인 웨더채널이 있습니다. 부동산 대업은 당사가 보유한 서울 상암동 소재의 사옥과 남산서울타워를 통해 임대사업을 하고 있습니다.

당사의 사업부분별 요약 재무현황은 다음과 같습니다.

[2014년 1월~2014년 12월]

(단위: 백만원)

구 분	방송채널사용사업			부동산임대업	합 계
	YTN	사이언스TV	웨더채널		
매 출 액	85,680	3,002	1,815	12,778	103,275
매출원가	102,950	2,421	2,768	16,338	124,477
매출총이익	-17,270	581	-953	-3,560	-21,202

(2) 시장점유율

당사는 케이블TV 사업특성상 시청률/점유율을 시장점유율로 표기하고 있습니다.

- 케이블TV 시장점유율

[2014년 1월 ~ 2014년 12월 기준, 케이블가입가구, 전국]

(단위:%)

구 분		AGB닐슨미디어리서치		TNmS		비 고
		시청률	점유율	시청률	점유율	
보도	YTN	0.77	4.18	0.67	4.08	-
	newsY	0.60	3.25	0.54	3.24	-
종합 편성	TV조선	1.47	7.97	1.32	7.95	-
	JTBC	1.02	5.51	0.85	5.14	-
	채널A	1.19	6.44	1.02	6.19	-
	MBN	1.66	8.95	1.37	8.31	-
비보도	사이언스TV	0.02	0.09	0.01	0.06	-
	YTN Weather	0.00	0.01	0.01	0.03	-
	Tooniverse	0.25	1.33	0.26	1.55	-
	MBC드라마넷	0.76	4.13	0.86	5.22	-
	KBS DRAMA	0.49	2.67	0.49	2.98	-
	SBS플러스	0.56	3.04	0.52	3.15	-
	OCN	0.37	2.02	0.35	2.10	-
	채널OGV	0.31	1.70	0.29	1.73	-
	tvN	0.64	3.46	0.61	3.70	-
Champ	0.13	0.71	0.18	1.07	-	

주) 조사기관: AGB닐슨미디어리서치, TNmS

(3) 시장의 특성

방송산업은 흑백TV 도입 이후 IMF 시기를 제외하고는 수십년간 안정적인 성장을 이루어 왔습니다. 이를 매체별로 살펴보면 2000년 방송법 제정 이후 케이블TV 산업은 비약적으로 발전해 왔지만, 상대적으로 지상파 방송의 성장은 2003년 이후 다소 주춤한 상황입니다.

방송산업의 성장과 직접적 관계에 있는 광고시장의 규모 및 추세를 보면, 방송, 신문을 포함한 미디어 광고시장은 1997년 이후 성장세가 둔화되고 있으며, 2013년 기준으로 국내 방송사업자 방송사업매출은 14조 347억원으로 2012년 대비 6.3% 증가하였으나 증가율은 2011년(13.6%)과 2012년(11.3%)에 이어 지속적으로 감소하고 있습니다.

사업부문별로는 종합유선방송 2.7%, 일반위성 9.3%, 방송채널 9.5%, IPTV 33.5% 증가, 위성방송은 방송수신료매출액, 홈쇼핑송출수수료매출액, 기타사업매출액 등이 증가하였으며 방송채널사용사업은 홈쇼핑방송매출액과 방송수신료매출액 증가가 주요 요인입니다. 종합유선방송의 경우 홈쇼핑송출수수료매출액과 단말장치대여(판매)매출액 증가가 주요 요인입니다.

(단위: 억원)

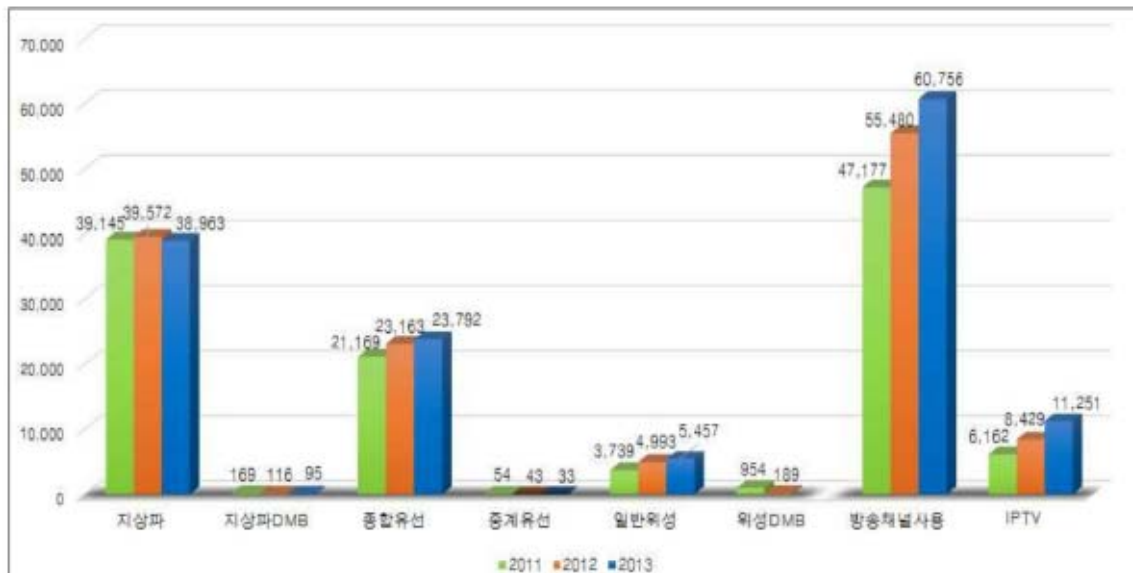

※ 2012년 위성DMB 수치의 경우 2012년 8월 사업종료 시점까지의 매출액을 산출.

방송매체별 방송사업매출액 추이

<출처 : 2014년 방송산업실태조사 보고서>

(4) 신규사업 등의 내용 및 전망

지상파 DMB 및 스마트폰 보급 확대와 새로운 멀티미디어 기기들의 등장 그리고 미디어랩 출범에 따른 광고판매제도의 변화, 케이블TV의 디지털화에 따른 양방향 서비스의 제공, 지역방송의 광역화 등이 향후 방송산업에 영향을 미칠 것으로 전망됩니다. 특히 2012년까지 방송서비스의 디지털화가 완료되면서 방송산업의 판도 변화가 예상됩니다. 더불어 방통융합에 따른 신규콘텐츠의 수요가 꾸준히 증가하고 있으며 당사는 자회사를 포함하여 이러한 시장변화에 대응하기 위한 노력과 사업다각화를 적극적으로 모색하고 있습니다. 또한 임대매출 증대를 위해 서울타워 본관동을 개발할 계획으로 연내에 리모델링을 완료해 추가 임대수입 올릴 수 있도록 준비하고 있습니다.

(5) 조직도

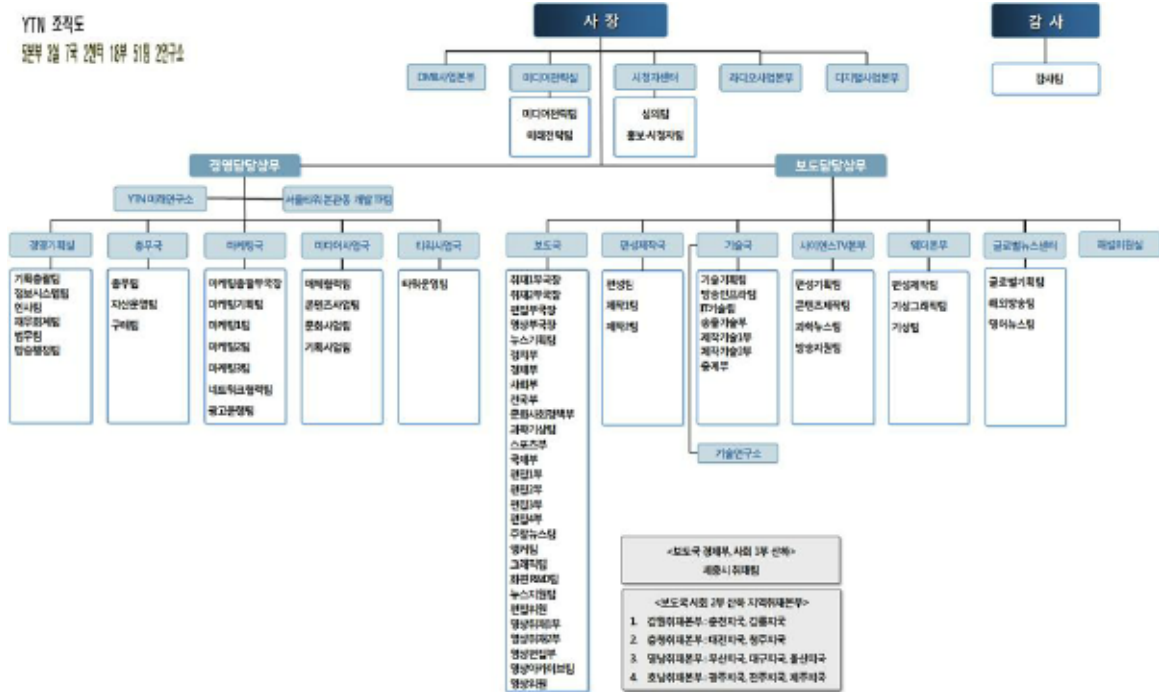

ytn조직도

2. 주주총회 목적사항별 기재사항

□ 재무제표의 승인

가. 해당 사업연도의 영업상황의 개요

매출액은 1,063.7억원으로 전년 대비 3.1% 감소하였으며 영업이익은 2013년 33.4억원으로 흑자였지만 2014년에는 260.7억원 적자가 발생했습니다. 당기순이익은 108.7억원으로 지난해 보다 232% 증가하였습니다.

지난해는 광고경기 침체 등으로 매출이 감소했고 감가상각비 증가와 특별희망퇴직 실시에 따라 일시적인 비용 증가 요인이 생겨 영업수지가 나빠졌습니다.

나. 해당 사업연도의 대차대조표(재무상태표)·손익계산서(포괄손익계산서)·자본변동표·이익잉여금처분계산서(안) 또는 결손금처리계산서(안)·현금흐름표

- 대차대조표(재무상태표)

<대 차 대 조 표(재 무 상 태 표)>

제 22 기 2014년 12월 31일 현재

제 21 기 2013년 12월 31일 현재

(단위 : 원)

과 목	제 22기	제 21기
자 산		
I. 유동자산	110,112,494,584	45,678,748,475
현금및현금성자산	55,502,117,013	4,764,458,364
단기금융상품	23,457,600,000	6,580,600,000
매출채권및기타채권	29,582,097,433	32,395,150,113
선급금	403,826,411	500,697,311
선급비용	234,588,066	214,556,738
재고자산	265,867,696	559,952,050
기타유동금융자산	666,397,965	663,333,899
II. 비유동자산	230,037,930,336	363,452,115,046
매도가능금융자산	1,769,224,653	1,768,768,803
관계기업투자	19,083,839,899	6,254,288,536
투자부동산	100,040,658,920	153,164,212,391
유형자산	75,266,066,777	176,134,559,245
무형자산	18,071,407,205	17,119,973,342

과 목	제 22기	제 21기
이연법인세자산	14,594,744,146	7,881,870,675
기타비유동금융자산	1,211,988,736	1,128,442,054
자 산 총 계	340,150,424,920	409,130,863,521
부 채		
I. 유동부채	64,501,411,963	186,298,467,571
미지급금	31,780,700,768	43,745,077,627
단기차입금	20,000,000,000	62,900,000,000
미지급비용	1,239,773,400	945,621,600
선수금	952,735,747	785,290,902
선수수익	102,472,911	1,345,396,662
유동성임대보증금	16,804,069	24,778,924,563
유동성사채	-	49,919,306,012
미지급법인세	10,117,388,832	1,688,212,638
예수금	291,536,236	190,637,567
II. 비유동부채	88,968,055,883	43,345,000,335
장기차입금	-	9,000,000,000
장기선수수익	371,309,742	275,826,304
사채	49,875,586,089	-
임대보증금	1,750,473,158	5,538,462,396
확정급여부채	36,970,686,894	28,102,742,554
기타총당부채	-	427,969,081
부 채 총 계	153,469,467,846	229,643,467,906
자 본		
I. 자본금	42,000,000,000	42,000,000,000
II. 자본잉여금	73,931,756,727	73,931,756,727
III. 기타포괄손익누계액	(405,733,671)	(231,682,131)
IV. 이익잉여금	71,154,934,018	63,787,321,019
자 본 총 계	186,680,957,074	179,487,395,615
자 본 및 부 채 총 계	340,150,424,920	409,130,863,521

- 손익계산서(포괄손익계산서)

<손익계산서(포괄손익계산서)>

제 22 기 2014년 1월 1일부터 2014년 12월 31일까지

제 21 기 2013년 1월 1일부터 2013년 12월 31일까지

(단위 : 원)

과 목	제 22 기	제 21 기
I. 매출액	106,365,922,903	109,788,065,757
II. 매출원가	121,661,369,576	99,204,218,722
III. 매출총이익(손실)	(15,295,446,673)	10,583,847,035
IV. 판매비와관리비	10,771,471,697	7,241,097,606
V. 영업이익(손실)	(26,066,918,370)	3,342,749,429
VI. 영업외수익	313,426,273	675,826,702
VII. 영업외비용	346,966,077	266,785,422
VIII. 금융수익	387,777,562	351,566,818
IX. 금융비용	6,770,091,904	2,432,229,063
X. 관계기업투자이익(손실)	(20,627,695,759)	2,670,225
XI. 법인세차감전계속사업이익	(53,110,468,275)	1,673,798,689
XII. 계속사업법인세비용(수익)	(10,018,219,356)	527,101,368
XIII. 계속사업이익(손실)	(43,092,248,919)	1,146,697,321
XIV. 중단사업이익	53,965,611,268	2,128,095,496
XV. 당기순이익	10,873,362,349	3,274,792,817
XVI. 기타포괄손익	(3,259,800,890)	428,434,945
후속적으로 당기손익으로 재분류될 수 있는 항목:		
매도가능금융자산-평가손익	355,563	37,478,727
지분법변동-기타포괄손익	(174,407,103)	(6,424,576)
후속적으로 당기손익으로 재분류될 수 없는 항목:		
확정급여제도의 재측정요소	(3,082,832,562)	338,116,915
지분법이익잉여금변동	(2,916,788)	59,263,879
XVII. 총포괄손익	7,613,561,459	3,703,227,762
XVIII. 주당이익(손실)		
기본주당이익(손실)		
계속사업기본주당이익(손실)	(1,026)	27
중단사업기본주당이익(손실)	1,285	51
희석주당이익(손실)		
계속사업희석주당이익(손실)	(1,026)	27
중단사업희석주당이익(손실)	1,285	51

- 이익잉여금처분계산서(안) 또는 결손금처리계산서(안)

<이익잉여금처분계산서 / 결손금처리계산서>

제 22 기 2014년 1월 1일부터 2014년 12월 31일까지

제 21 기 2013년 1월 1일부터 2013년 12월 31일까지

(단위 : 원)

과 목	제 22 기	제 21 기
I. 미처분이익잉여금	11,755,750,488	4,430,137,489
전기이월미처분이익잉여금	3,968,137,489	757,963,878
당기순이익	10,873,362,349	3,274,792,817
확정급여제도 재측정요소	(3,082,832,562)	338,116,915
지분법이익잉여금변동	(2,916,788)	59,263,879
II. 이익잉여금처분액	462,000,000	462,000,000
이익준비금(*)	42,000,000	42,000,000
배당금 현금배당(주당배당금(를)) (당기 10원(1.0%)) (전기 10원(1.0%))	420,000,000	420,000,000
III. 차기이월미처분이익잉여금	11,293,750,488	3,968,137,489

- 자본변동표

<자본변동표>

제 22 기 2014년 1월 1일부터 2014년 12월 31일까지

제 21 기 2013년 1월 1일부터 2013년 12월 31일까지

(단위 :)

과 목	자본금	자본잉여금	기타포괄손익누계액	이익잉여금	총 계
2013.01.01(전기초)	42,000,000,000	73,931,756,727	(262,736,282)	60,535,147,408	176,204,167,853
총포괄손익					
당기순이익	-	-	-	3,274,792,817	3,274,792,817
기타포괄손익					
매도가능금융자산-평가손익	-	-	37,478,727	-	37,478,727
확정급여제도의 재측정요소	-	-	-	338,116,915	338,116,915
지분법이익잉여금변동	-	-	-	59,263,879	59,263,879
지분법변동-기타포괄손익	-	-	(6,424,576)	-	(6,424,576)
총포괄손익합계	-	-	31,054,151	3,672,173,611	3,703,227,762

과 목	자본금	자본잉여금	기타포괄손익누계액	이익잉여금	총 계
자본에 직접 인식된 주주와의 거래					
연차배당	-	-	-	(420,000,000)	(420,000,000)
2013.12.31(전기말)	42,000,000,000	73,931,756,727	(231,682,131)	63,787,321,019	179,487,395,615
2014.01.01(당기초)	42,000,000,000	73,931,756,727	(231,682,131)	63,787,321,019	179,487,395,615
총포괄손익					
당기순이익	-	-	-	10,873,362,349	10,873,362,349
기타포괄손익					
매도가능금융자산-평가손익	-	-	355,563	-	355,563
확정급여제도의 재측정요소	-	-	-	(3,082,832,562)	(3,082,832,562)
지분법이이익잉여금변동	-	-	-	(2,916,788)	(2,916,788)
지분법변동-기타포괄손익	-	-	(174,407,103)	-	(174,407,103)
총포괄손익합계	-	-	(174,051,540)	7,787,612,999	7,613,561,459
자본에 직접 인식된 주주와의 거래					
연차배당	-	-	-	(420,000,000)	(420,000,000)
2014.12.31(당기말)	42,000,000,000	73,931,756,727	(405,733,671)	71,154,934,018	186,680,957,074

- 현금흐름표

<현금흐름표>

제 22 기 2014년 1월 1일부터 2014년 12월 31일까지

제 21 기 2013년 1월 1일부터 2013년 12월 31일까지

(단위 :)

과 목	제 22 기	제 21 기
Ⅰ. 영업활동 현금흐름	5,392,090,526	10,045,073,762
1. 영업에서 창출된 현금	14,214,026,382	16,852,436,545
(1) 당기순이익	10,873,362,349	3,274,792,817
(2) 조 정	(13,423,791,561)	19,833,055,939
투자부동산상각비	4,626,586,697	2,685,821,605
유형자산상각비	7,871,960,377	5,901,115,162
무형자산상각비	239,246,137	117,957,108
퇴직급여	6,874,866,939	6,403,014,883
대손상각비	1,136,370,156	(268,895,257)
이자비용	8,028,123,023	4,029,921,035
관계기업투자손실	20,835,227,340	202,985,068
외화환산손실	858,183	7,366,465

과 목	제 22 기	제 21 기
유형자산처분손실	289,040,497	49,625,403
무형자산손상차손	-	135,000,000
법인세비용	5,202,850,488	1,127,333,430
이자수익	(310,066,544)	(284,243,787)
배당금수익	(54,077,210)	(52,030,400)
외화환산이익	(9,409,818)	(1,423,457)
관계기업투자이익	(207,531,581)	(205,655,293)
유형자산처분이익	(67,947,836,245)	(14,836,026)
(3) 자산 및 부채의 증감	16,764,455,594	(6,255,412,211)
매출채권의 감소(증가)	801,088,485	(18,252,155)
기타채권의 감소(증가)	884,987,537	(856,043,112)
선급금의 감소(증가)	96,870,900	8,626,458
선급비용의 감소(증가)	(20,031,328)	10,555,382
재고자산의 감소(증가)	294,084,354	(484,119,750)
미지급금의 증가(감소)	17,873,684,120	(3,516,935,768)
선수금의 증가(감소)	167,444,845	342,204,386
선수수익의 증가(감소)	(1,341,482,669)	(696,530,308)
미지급비용의 증가(감소)	294,151,800	123,140,400
장기선수수익의 증가(감소)	-	(11,188,823)
기타유동부채의 증가(감소)	100,898,669	(17,536,744)
기타총당부채의 증가(감소)	(427,969,081)	-
퇴직금의 지급	(2,934,753,400)	(1,761,248,200)
사외적립자산의 감소(증가)	975,481,362	621,916,023
2. 이자의 수취	307,002,478	312,263,802
3. 이자의 지급	(6,631,353,356)	(5,387,403,126)
4. 배당금의 수취	54,077,210	52,030,400
5. 법인세의 납부	(2,551,662,188)	(1,784,253,859)
II. 투자활동 현금흐름	127,490,160,031	(37,392,826,642)

과 목	제 22 기	제 21 기
1. 투자활동으로 인한 현금유입액	239,709,599,911	6,800,007,697
단기금융상품의 감소	9,080,600,000	6,580,600,000
장기대여금의 회수	100,000,000	160,000,000
보증금의 감소	165,875,130	41,315,877
유형자산의 처분	230,363,124,781	18,091,820
2. 투자활동으로 인한 현금유출액	(112,219,439,880)	(44,192,834,339)
단기금융상품의 증가	25,957,600,000	6,580,600,000
관계기업투자의 취득	33,700,040,000	54,910,000
유형자산의 취득	51,127,997,068	37,179,347,105
무형자산의 취득	1,084,381,000	54,900,790
장기대여금의 대여	160,000,000	270,000,000
보증금의 증가	189,421,812	53,076,444
Ⅲ. 재무활동 현금흐름	(82,143,750,045)	26,172,639,700
1. 재무활동으로 인한 현금유입액	222,907,755,467	51,670,725,142
단기차입금의 차입	171,753,645,037	44,088,000,992
장기차입금의 차입	-	3,000,000,000
사채의 발행	49,873,800,000	-
임대보증금의 증가	1,280,310,430	4,582,724,150
2. 재무활동으로 인한 현금유출액	(305,051,505,512)	(25,498,085,442)
단기차입금의 상환	223,653,645,037	20,188,000,992
유동성사채의 상환	50,000,000,000	-
배당금의 지급	420,000,000	420,000,000
임대보증금의 감소	30,977,860,475	4,890,084,450
Ⅳ. 현금의 감소	50,738,500,512	(1,175,113,180)
Ⅴ. 기초의 현금	4,764,458,364	5,938,506,135
Ⅵ. 외화표시 현금의 환율변동효과	(841,863)	1,065,409
Ⅶ. 기말의 현금	55,502,117,013	4,764,458,364

- 최근 2사업연도의 배당에 관한 사항

구 분		제 22 기(예정)	제21 기	제 20 기
주당액면가액(원)		1,000	1,000	1,000
당기순이익(백만원)		10,873	3,275	4,936
주당순이익(원)		259	78	118
현금배당금총액(백만원)		420	420	420
주식배당금총액(백만원)		-	-	-
현금배당성향(%)		3.9	12.8	8.5
현금배당수익률(%)	보통주	0.4	0.4	0.3
	우선주	-	-	-
주당 현금배당금(원)	보통주	10	10	10
	우선주	-	-	-

□ 이사의 선임

가. 후보자의 성명 · 생년월일 · 추천인 · 최대주주와의 관계 · 사외이사후보자 여부

후보자성명	생년월일	사외이사 후보자여부	최대주주와의 관계	추천인
조준희	54.07.06	-	없음	이사회
이상영	45.09.07	-	없음	이사회
김재윤	35.04.20	-	없음	이사회
문재철	58.08.08	사외이사	없음	이사회
정상봉	54.12.19	사외이사	없음	이사회
우제세	56.02.10	사외이사	없음	이사회
총 (6) 명				

나. 후보자의 주된직업 · 약력 · 해당법인과의 최근3년간 거래내역

후보자성명	주된직업	약력	해당법인과의 최근3년간 거래내역
조준희	(前)중소기업은행장	(前)중소기업은행장	없음
이상영	한국마사회 부회장	한국마사회 부회장	없음
김재운	한림제약주식회사 회장	한림제약주식회사 회장	없음
문재철	(前)KT스카이라이프 대표이사	(前)KT스카이라이프 대표이사	없음
정상봉	(前)한전KDN 신성장동력본부장	(前)한전KDN 신성장동력본부장	없음
우제세	한국담배판매인회중앙회장	한국담배판매인회중앙회장	없음

※ 기타 참고사항 : 해당사항 없음

□ 이사의 보수한도 승인

가. 이사의 수 · 보수총액 내지 최고 한도액

구 분	전 기	당 기
이사의 수(사외이사수)	8 (3)	8 (3)
보수총액 내지 최고한도액	600,000,000원	600,000,000원

※ 기타 참고사항 : 해당사항 없음

□ 감사의 보수 한도 승인

가. 감사의 수 · 보수총액 내지 최고 한도액

구 분	전 기	당 기
감사의 수	1	1
보수총액 내지 최고한도액	200,000,000원	200,000,000원

※ 기타 참고사항 : 해당사항 없음